ВІСТИ З УКРАЇНИ.

Німці рабують дальше Україну.

Українські селяни з оружем в руках розправляють ся з нападниками.

МОСКВА. — Варварське трактовання Німцями населеня занятих територій і стала реквізиція поживи викликують велике обуренє і спричиняють оружні борби. В одним селі в київськім округі мешканці з машиновими карабінами і рушницями ставляли Німцям опір через три дні і були поконані при помочи уоружених автомобілів.

Німці арештували укр. правительство.

Селяни не слухають німецьких розпоряджень.

ЛОНДОН. — Німці встановили мілітарну власть в Київі, сто лиці України і арештували певне число членів правительства на тій основі, що "правительство оказало ся, за слабе до вдержаня закона і порядку".

Так говорить берлінська уряд ова заява.

Серед арештованих українських правительственних уряд ників находить ся також і міністер війни.

Німці знесли всї конституційні права на Україні.

Освободили арештованих украінських міністрів.

ЛОНДОН. — Депеша до "Ек счендж Телеграф" з Москви доносить нині, що українські міністри, котрі недавно були арештовані німецкими мілітарними, властями зістали невдовзі по тім освобождені.

Генерал фон Айхгорн, німецкий військовий комендант, каже той кореспондент, що до носить про німецку акцію на Україні, видав послідної суботи рішучє роспоряджень касуючи всї конституційні права на території України.

В вівторок він перервав засїданє Центральної Ради підчас коли она вела дискусію над тим роспоряджењем і арештував кількох міністрів, котрих одначе освободжено на слідуючий день.

Віцеканцлєр оправдуэ нїм. насильства на Україні.

Каже, що визначні Українці плянували заговір на житє німецьких офіцирів. Німецький віцеканцлєр Фрідерік фон Паєр, промовляючи вчера перед головним комітетом райхстагу старая ся оправдати Німеччину за її уживанє "залізної руки" на Україні в минувших кількох днях, бо там, як він казав, визначні Українці, під назвою Комітету Безпеченьства, зістали зловлені на пляновање убийство німецьких офіцирів, або приготовляваню, як він виразив ся "Сицилійської Вечірні."

"Сицилійською Вечірнею" названо масакру Французів на Сицилії, яка почала ся в Палєрмо 30 марта, 1282 р. тому, що она почала ся на вечірні в великодний понеділок. Населенє з криком: "Смерть Французам" убито тоді 8.000 Французів без різницї становищ, поля, або віку).

Фон Паєр заявив, що в тім Комітеті Безпеченьства було кількох українських міністрів і що комітет робив свої засїдання в домі міністра війни. Він додав, що Німці "підприняли кроки, щоби їх зробити нешкідливими."

Німці привертають ґрунтів на Україні.

ЦЮРІХ. — Генерал фон Айхгорн, комендант німецких військ на Україні — як доносить телєграма з Київа, — видав розказ до українських селян, щоби сї вернули назад всю землю ґрунтам і сейчас розпочали обробляти панські лани. Проти сего роспоряджења, яке охороняє інтереси ґрунтів, (а найбільше їх з польських і російських), обурилась Центральна Рада, принявши резолюцію, в якій заявляє, що вона не дозволить аби німецькі, австрійські або угорські коменданти вмішувались в політичне, соціяльне і економічне житє України, та що інтервенція ген. фон Айхгорна причинить ся тільки до дізорганізації, і сотворить перепони в виконаню условин економічної угоди між Україною і центральними державами.

Рада сказала міністрови війни що вона не дозволить аби німецькі, австрійські або угорські коменданти вмішувались в політичне, соціяльне і економічне житє України, та що інтервенція ген. фон Айхгорна причинить ся тільки до дізорганізації, і сотворить перепони в виконаню условин економічної угоди між Україною і центральними державами.

В слідуючім числї починаємо друковати чудове оповіданє "ОЛЮНЬКА".

ДрукарнЯ Канадийця

ВИКОНУЭ

всякі друкарські роботи, як друкованє книжок, листів, коверт оголошень, статутів, тикетів, візитові картки, бізнесові каратки і все проче що входить в обсяг друкарської штуки.

Ціна умірковапа

Друкарська робота першої кляси.

Адрес: — Телєфон 6932

THE CANADIAN

10336 - 96 Str.

EDMONTON, ALBERTA.

ПРОПАЛИ ДВА КОНІ

Шпаковаті, грива обтята 5 літ стара. Пропали на 12 мая на Норд-Едмонтон.

Хтоб знав де они нехай зголосить ся на нижший адрес і ОДЕРЖИТЬ НАГО РОДУ.

ST. SAGAN

North Edmonton — Box 930.

НА ПРОДАЖ

3 молодих регістрованих буґів раси "шорт-горн" і 2 регістрованих лошаків-огерів раси "клайдес-дейл".

F. C. SMITH

Lamont, Alta

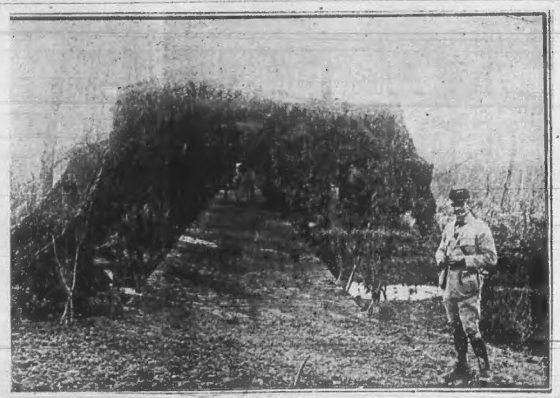

Всї важні дороги в Франції суть замасковані перед нїм. літаками.

„Канадиєць"

Релігійно-моральний ТИЖДНЕНИК.

Передплата на рік лише $1

Канадиєць
THE CANADIAN

„THE CANADIAN"
10336 — 96 ST.
Edmonton, — Alberta.

Advertising rates furnished on application.
All kinds of job printing done.

РІК VIII. Ч. 21. EDMONTON 29. OF MAY 1918. VOL. VIII. No. 21.

НІМЦІ ПОЧАЛИ ЗНОВА НАСТУП.

НІМЦІ ЗАБРАЛИ РОСІЙСЬКОМОРСЬКУ ФЛЬОТУ.

Продаж шкільної землї в Альберті.

Косторіка виповіда війну Німеччині.

Маленька республика в полуд. Америці виповіла війну Німеччині. Се 21 держава, що ви дала досї війну Німеччині.

Нїм. жовнїри бунтують ся.

ВАШИНҐТОН, 24-го мая. — Нїм. дивізия в Двіньску збунтовалась, коли приказано їй йти на захід. Через се 50 жовнїрів застрілено а 1.000 увязнено.

Нова республика.

ЛОНДОН, 24-го мая. — Відколи повстала революция в Росії, Росия розпалась на 17 малих держав. Тими днями повстала нова держава Біла Русь, яка оголосила себе республикою. Біла Русь знаходить ся між границями України, Польщі і Литви.

Українські селяни бють Німців.

МОСКВА, 25-го мая. — Укр. селяни повстали проти нового правительства на Україні, по били нїм. війска в 3 дневій боржбі і заняли Полтаву.

Нїм. субмарина затопила корабель з амр. жовнїрами.

ЛОНДОН 25 мая. Нїм. субмарина затопила уоруженый перевозовий корабель "Молдавія" на якім були амер. жовнїри. 76 амер. жовнїрів втопилось.

Потяг, яким їхав австрійский цїсар обкидано камінєм в Болгарії.

ЦЮРІХ 25-го мая. — Доносить, що потяг якім вертав австр. цїсар з Константинополя через Болгарію, обкидано камінєм. Много вікон повибивано а деяких і ранено. Камінєм кидали болгарські жовнїри які були на відпустці.

Німеччина підбурювала Ірляндців до повстання.

ЛОНДОН, 25-го мая. — Тепер вже цїлковито доказано, що Німеччина підбурювала Ірляндців до повстання проти Англії і в тій цїли довозила амуніцию, оружиє і гроші. Ірляндці мали зачати повстанє сейчас, коли Німці були заняли побереже в Франції. Англія то ді мусїлаб була стягнути всї свої війска з Ірляндії до Франції і се бувби найвідповіднїйший час до повстання.

Турки почали офензиву на Кавказї.

МОСКВА, 26-го мая. — Турецкі війска почали офензиву і йдуть далї на північ понад беріг Чорного моря.

Німці далї приготовляють ся до атаку в Франції.

ЛОНДОН 26-го мая. — Німецкі приготованя далї йдуть скорим ходом і то на велику скалю. Німеччина робить послїдні зусиля, щоб побідоносно закінчити війну сего року. Она думає ще раз вдарити на анг. позиції, прорвати їх і занятї французке побереже і сим закінчити війну. Коли же не вдасть ся, то оголосить мирові точки і схоче так погодитись.

Британцї розбили Турків в Мезопотамії і взяли 9.000 в полон.

ЛОНДОН, 27-го мая. — Британські війска побили турецьку армію в Мезопотамії на голову і взяли 9.000 жовнїрів в полон, 16 канон і 26 машинових крісів. Більша часть Мезопотамії очищена від Турків цїлком.

Німці забрали більшу часть російської фльоти.

АМСТЕРДАМ, 27-го мая. — Коли Німці заняли велику рос. пристань на Чорнім морю Севастополь, в нїм. руки попалась більша часть чорноморської фльоти. Сїм великих воєнних кораблїв, три нових а 7 старих крижаків і субмарини. Втїкло лише 2 крижаки і два торговельні кораблї. Всї кораблї і канони в досить добрім порядку.

Французький вчений предсказуэ монархію в Росії.

ШТОКГОЛЬМ. — Прибувший тут французький економіст Макс Гошилэ, який перебув в Росії шість місяцїв дуже песемічно дивить ся на положенє дїл в Росії. Він уважаэ, що Лєнін і його спів-товариші по так званій "соціяльній революції" своїми насильствами над російською совістею і сьвідомостею здискредитували в очах народа не лише соціялізм, але й ідею народоправства.

АМЕРИКАНСЬКІ ЖОВНЇРИ В ФРАНЦІЇ.

Американські жовнїри прибувають до Франції щодня в великім числї. Німеччина, яка легковажила собі Америку тепер побоюсь її армії і хоче рішити війну перед прибутєм її. Большевизм несьвідомо, але систематично підготовляв дорогу до встановленя монархії.

На слїпо затоплено нїм. субмарину.

ЛОНДОН 28-го мая. — Брит. крижак шукав за субмаринами. Нараз побачию бульки в однім місци а відтак пасок бульок в напрямі крижака. Се була торпеда випущена зі субмарини. Торпеда на щастє пішла попід крижак. Тоді крижак поплив до того місця де перший раз повстали бульки і кинув в воду бомбу. Бомба до сягла в воді субмарину і викинула її на поверхню. Кинено еще кілька бомб і на воді показалась олива, як знак розторощеня субмарини.

Німці почали знова наступ.

ЛОНДОН 28-гє мая. — Німці почали знова офензиву в Франції. Офензиву почали они в двох місцях над рікою Ейсною і в Фляндрії. В Фляндрії Німці не поступили нїчого впереч брит. і французкі війска відбили кровавo всї зажерті атаки. Над Ейсною Німці поступили дуже мало що в кількох місцях.

Самостійні краї, які доси повстали з давної Росії.

1. Великоросія з Петроградом і Москвою.
2. Україна.
3. Сибірська республика.
4. Донщина.
5. Кримська республика.
6. Татарсько-башкарська республика.
7. Бесарабія.
8. Кубань.
9. Литва.
10. Польща.
11. Фінляндія.
12. Кавказ.
13. Туркестан.
14. Вірменія.
15. Естонія.
16. Лівонія.
17. Біла Русь.

Позір фармарі з околиць Ветревіль і Біг Велий.

Шкільні землї будуть продаватись на Ветревіль дня 1-го червня о 10-тій год. рано.

На Біг Велий продаж пічнесь на 4-го червня о тій самій годині. В обох сих місцях шкільні землї будесь продавати около 50 миль кругом.

Землї йдуть через лїцитацію і на завдаток треба 10-ту часть а решта на 9 літ, на 6 проц.

ВИХОДИТЬ В СЕРЕДУ КОЖДОГО ТИЖДНЯ

Передплата на рік виносить . . . . . $ 1.00

АДРЕС:

THE CANADIAN
10336 -- 96 ST. EDMONTON, ALTA.

РУКОПИСИ, ПРИСЛАНИХ ДО РЕДАКЦІЇ, НЕ ЗВЕРТАЄ СЯ.

Редакция приниыаэ всякі оголошеня по умірковаиій ціиї; по блиэші інформації пишіть до Редакції.

За зміст оголошень, поміщених в "Канадийци", Редакція не відповідае.

Містимо всякі дописи — відносячі ся до житя — бутя нашого народу в Канаді. Дописий з нападами на поодинокі особи не містимо — хибаб они мали загальне значіня.

НЕМА СЬВЯЩЕНИКА НА ЗЕМЛИ.

Міліони нинішних так званих "християньских" сьвящеників, які щоденно приносять жертву за гріхи людий і ставлять себе посередниками між Богом а людьми, э доказом, як далеко християньство відійшло від чистоти науки Спасителя нашого Ісуса Христа. Хто читаэ Эвангеліэ, той легко і дуже скоро порозуміэ, чому ті "сьвященики" не дозволяють народови студіювати сю книгу спасеня. Кождий любимець Эвангелій знаэ, що Новий Завіт забороняэ всякому человікови ставити себе за сьвященика, як рівнож заборонаэ приносити якунебудь жертву на вівтарі тут на земли.

Систем сьвящеників істнував лиш раз. Се були Левіти в Старім Завіті. Они були праобразом небесного сьвященика. Сей систем і назва і уряд і чинність сьвященика Старого Завіта довершились в Велику Пятницю на горі Голготі і відтоді они не істнують.

— **"Закон бо людий постановляэ архиэреями, маючих немочі, слово ж клятьби, що послі закону, Сина на віки звершеного"** — Жид. 7: 28.

Сьвітло місяця добре, а навіть потрібне в ночи. Але коли зійшло сонце, то хоч місяць вповні, то все таки эго сьвітло тратить ся і не приносить земли ніякої користи. Левитский систем сьвящеників був добрий і потрібний до Христа, але в Новім Завіті они гублять ся в жертві і в сьвященьстві Христа Спасителя і сей чия человіка-сьвященика, маючого немочі, э нині зовсім непотрібним.

Жаден человік не може бути вибраним на посередника між Богом, а людьми, лиш оден Син Бога справляэ тепер сей чин сьвященика. Жадна людина не може ставити себе на місце Сьвященика Христа:—

— **"Один бо Бог і один посередник між Богом, а людьми, человік Ісус Христос, що дав себе на викуп за всіх"** — **І. Титотей 2: 5, 6.**

Жаден человік на земли не маэ ключів, себто права до сего Сьвященьства, яке дарував нам Господь в особі свого Сина Ісуса Христа. Лиш Він, сей наш Сьвященик Христос знаэ серце кождого з нас і всі наші потреби — Він кличе до нас:—

— **"Знаю твої діла; ось дав я перед тобою не зачинені двері і ніхто не може зачинити їх"** — Откров. 3: 8.

Се той самий голос, що майже на кождій сторінці Эвангелія кличе до нас: "Прийдіть до мене"! Кожда стрічка Эвангелія накликуэ душу християнина піднести очи понад мозоль сего сьвіта, та добачити небесне.

Сей нинішний систем сьвящеників був преціпь в тих часах, коли жив Христос; був ще тоді, коли проповідували апостоли. Христос бачив сьвящеників і заявив їм отверто, що їх сьвятиня буде зруйнована. Апостоли явно проповідували що:

— "Голова ж сказано" — себто з того, що ми проповідували, найголовнійшим э ось се: **"Такого маэмо Архиэрея, що сів по правиці престола величия на небесах служителя сьвятині, і скиніі істинної котру поставив Господь, а не человік."** — Жид. 8: 1, 2.

Нияка сьвященича служба не маэ тепер місця на земли. Нияка сьвятиня, жаден вівтар на земли сотворений руками мае стрів, хай се буде з самого золота хай там править самий папа — жадна престольна жертва не маэ сили спасти человіка хочби від найменьшої тіни гріха. На се э у нас, в Новім Завіті оден Сьвященик, найвисший Архиэрей, що по правиці величия і сьвятині правдивої, котру поставив Господь, а не человік. Ру ка человіка негодна доєягнути, ані не сьміэ доторкнутись до сего вівтаря!

Римска католицка церква ставить по всіх своіх церквах престоли-вівтарі і приняла догму чину сьвящеників, які день вдень приносять жертви за людські гріхи — все оно "почину Мелхиседека", значить вівтар построэний "до всходу". Будуэ эго рука людска. Будуэ з дерева, каменя, чи иншого матеріялу. Вівтар посьвячуэсь. Перед ним стаэ Левит — сьвященик, з "апостольскою сукцесіэю" і приносить Богу жертву... І байдуже эму слова апостолів, байдуже благодать Нового Завіта, — він впровадив собі закон і той закон поклав на рамена собі і людям і після того закону молить ся, після старинного закону жертву приносить — байдуже эму, що погордив Відкупленэм Христа, принесеним "раз за всіх", байдуже эму, що "такого маэмо Архиэрея, що сів по правиці" і Він э "одиноким посередником" і Він "не відкидаэ нікого геть", а всіх просить "прийдіть, я впокою вас".

Такі щоденні жертви теперішних християньских "сьвящеників" э явним переступством християньскої чистоти, бо ска зано, що Христос: —

— **"Котрий не маэ по всі дни нужди, як архиэреї, перше за свої гріхи жертви приносити, а потім за людські: се бо зробив заразом, себе принісши."** Жид. 7: 27.

Жертва за гріхи не сьміэ повторятись, нема потреби приносити эї знова — она принесена "заразом і за всіх" — жертва Бого-человіка Христа э і совершенна, вистарчаюча для всіх людий, всіх віків.

Католицкі сьвященики боять ся дати людям Эвангеліэ до рук, бо вони знають, що люди сейчас спиталиб їх: що ви за сьвященики, звідки взялись і до чого здалі ваші сьвященичі жертви коли тут виразно зазначив апостол Павло: —

— **"І всякий, же сьвященик стоіть що-дня случаючи і много разів ті-ж самі жертви приносячи, котрі, ніколи не можуть зняти гріхів"** — **Жид. 10: 11.**

— **"ВІН ЖЕ (ХРИСТОС) ПРИНІСШИ ОДНУ ЖЕРТВУ ЗА ГРІХИ, СІВ НА ЗАВСІГДИ ПО ПРАВИЦИ БОГА."** — **Жид. 10: 12.**

І. М. Г.

(Дальше буде.)

МІСТО ВАНКУВЕР ЗАДУМУЭ КУПИТИ 200 КОЗІВ ДЛЯ СВОІХ МЕШКАНЦІВ, ЩОБ ЗМЕНЬШИТИ ДОРОЖНЮ ЖИТЯ В МІСТІ.

Одно містове товариство в Ванкувер виступило з пропозицією, щоб місто закупило в Тексас 200 козів і їх розпродало між своіх мішканців. Кози дають знамените молоко, яке ніколи не буде тубаркулярне (зі заразками сухіт) і достарчають смачного мяса, яке не уступаэ баранині. Козу одну чи дві може кождий держати она не потребуэ великого заходу а пастись може денебудь на лоті. Кози в такій скількости мож купити по 3 дол. в Тексас а продавати по 10 дол. в Ванкувер. Міська рада застановилась над сею пропозицією і здаэсь переведе її в діло.

Біблії

В НАС МОЖЕТЕ ДІСТАТИ

БІБЛІЮ на мові українській, російській, польській, німецкій, румуньскій, сербскій, болгарскій і на всіх иньших мовах.

Також маэмо і Эвангелия на ріжних мовах.
БІБЛІЮ по 1.25 і висше.
ЭВАНГЕЛИЯ від 25-ци.

Грощі зі замовленэм висилайте до: —

THE CANADIAN
10336 -- 96 Str. Edmonton, Alberta.

СЛОВО ХРЕСТА.

І. Кор. 1: 1-2: 5.

"Мене ж не доводи "Боже хвалитись тільки хрестом Господа нашого Ісуса Христа, котрим мені сьвіт розпято, а я сьвітови". (Гал. 6: 14.)

Слово бо про хрест погибаючим дурощі, нам же, що спасаэмось, сила Божа.

Писано бо: Погублю премудрість премудрих, і розум розумних відкину.

Де мудрець? де письменник? де досліджуватель віку сього? Чи не обернув Бог премудрість сьвіта сього в дурощі?

Коли бо у премудрості Божій не пізнав сьвіт Бога премудростю, то зводив Бог дурощами проповіді спасти віруючих.

Коли і Жиди ознак допевняють ся, і Греки мудрості шукають.

Ми проповідуэмо Христа розпятого Жидам поблазнь, Грекам же дурощі.

Самим же покликаним, і Жидам і Грекам Божу силу й Божу премудрість;

Тим що немудре Боже мудріше від людей, а немічне Боже кріпше людей.

Спогляньте бо на покликанэ ваше, браття, що небогато (між вами) премудрих по тілу, небогато сильних, небогато благородних;

Ні, немудре сьвіта вибрав Бог, щоб соромити премудрих, і безсильне сьвіта вибрав Бог, щоб соромити потужне.

І незначне сьвіту і погорджене вибрав Бог, і те чого нема, щоб те що э, в нічо обернути.

Щоб не величалось ніяке тіло перед Ним.

З Него ж і ви в Христі Ісусі, що став ся нам премудрістю від Бога, і праведностю і осьвяченэм, і викупленэм.

Щоб яко ж писано: Хто хвалить ся, в Господі хвалив ся.

І я прийшовши до вас браття, прийшов не з високим словом або премудростю, звіщаючи вам сьвідченэ Боже.

Бо я надумався не знати нічого між вами, тільки Ісуса Христа, та й Його розпятого.

ВСТУПНЕ СЛОВО.

В Коринті перебував апостол Павло півтора року і зорганізував там сильну християньску громаду. З Коринту він від їхав на схід і найперше вступив до Ефесу, щоби відвідати тамошну християньску громаду. Християни в Ефесі домагались, щоби Павло лишив ся там через якийсь час, однак Павло хотів вдіхати в дальшу дорогу, щоби бути на сьвято в Эрусалимі. Однак Павло обіщав християнам в Ефесі, що не задовго вер не до них. (Діян. 18: 19-21.) Павло сповнив точно обіцинку і приїхавши назад до Ефесу, перебув там вже через три роки. А за час того побуту в Ефесі Павло писав листи до Коринтян, котрих перший розважуэ нинішна лекція.

Причини сих листів до Коринтян були самі обставини в тій церкві. Церква в Коринті, відколи Павло полишив ту громаду попадала у всякібуди. А за сим вкрадав ся в громаду розділ і незгода. Християньску свободу почали вони надто надуживати позволяючи собі рівночасно на деякі звичаї поганьства. Час від часу являлись між ними ріжного рода учителі, які старали ся знищити Павлову повагу і вплив. Ці листи писав Павло власне на те, щоби придержати християньску громаду в Коринті в правдивім християньскім дусі. Вони писані популярно, звичайною народною мовою і з такою силою, простотою і щирістю, що мимо Павлової неприсутности, громада в Коринті сама поправляла свої помилки, та місто слабнути вона кріпшала.

ВСТУП ПАВЛОВОГО ЛИСТА.

На самім початку свого листа заявляэ Павло отверто, що він э нічого більше, як лише апостол-післанець Ісуса Христа. І се апостольство приписуэ він Господу Богу. В своім листі згадуэ Павло за Состена, називаючи його братом, розумівсь братом в Христі. Се мабуть той самий Состен, про котрого згадуэсь в Діяніях апостольских 18: 17, що став християнином подібно як і Крисп, що по Состені був головним управителем синагоги. Павло відзиваючись до християн в Коринті на зиваэ їх сьвятими, осьвяченими в Христі Ісусі, але рівночасно даэ до зрозуміня, що такими ж осьвяченими в Христі і сьвяти ми э всі християни. Эго першим баженэм э, щоби впокій Господа Отця і Сина був з ними. І сейчас дякуэ Господу за всяку благодать і радість, якою наділив Господь християн в Коринті. Він э повною любовію заохочуэ їх встояти в вірі, в терпіню, і заявляэ надію, що Господь удержить їх до кінци і представить їх незинними в день Господа Ісуса Христа. Рівнож поучаэ їх, що Той, що удержуэ їх вірними для свого Сина Ісуса э тоже вірний эглядом них. Сі перші речення Павлового листу вказують, що той апостол горів непохитною вірою в Господа і в спасенэ через Христа, котре так вірно і хоробро проповідував.

ПАВЛО ОСТЕРІГАЭ ПЕРЕД РОЗДОРАМИ.

Павло зазначуэ з особна стійність і зріст християньскої церкви в Коринті, але рівночасно напоминаэ їх, щоби перебували в єдности серця та щоби працювали солідарно в любві Ісуса. Він чув з достовірних жерел, що між ними э незгодини, а знав, що такі незгоди, се вплив слабосилия людий. Здаэсь они подіялись після многих учителів, які намагались ширити свої ідеї, тай по своэму. З того одні почали причисляти себе до Павла, иньші до Аполоса, а ще иньші до Кифи. Але були і такі що признавали себе послідувателями самого Ісуса Христа без ріжниці, хто проповідував, або проповідуэ до них. Павло власне вказуэ, що нерозумним э ділитись, та признаватись до ріжних проводирів, підчас коли всі християни повинні бути послідувателями самого Ісуса Христа і ним повинні всі величатись, а не Павлом, Аполосом, чи Кифою. Спасенэ для всіх християн прийшло через самого і одного Ісуса Христа, а апостоли э лиш тими післанцями, що проголошують Христове спасенэ людям. Їх задача э виключно інструктивна, їх роля післанництво.

СЬВІТЛІСТЬ ХРЕСТА.

Слово про хрест — слово науки про хрест. Се проповідь, що обговорюэ терпіня Христові на хресті і їх вплив на відкупленэ від гріха. **Погибающим дурощі** — Проповідь хреста відносить ся в першій мірі до погибаючих. Але богато з них уважають себе спадкоэмцями премудрости яку ставлять вище від премудрости Бога. Для них наука хреста дурощами. **Нам же, що спасаэсь, сила Божа** — Ті, що приймають спасенэ хреста, розуміють і відчувають, що э тим спасенэм приходить в серце християнина сила Божа. **Писано бо** — писано у пророка Ісаі 24: 14. **Погублю премудрість премудрих** — Людська пре мудрість значить дуже мало в духовнім житю. Коли Господь говорить, то людська премудрість мусить мовчати. **Де мудрець?** — Апостол рішучо проголошуэ, що нема на сьвіті премудрости в порівнанэ з проповіддю хреста. Під премудростию розуміэ тут Павло головно грецькі фільозофії. **Де письменник?** — Апостол розуміэ тут жидівських письменників, або учителів прав. **Дослідувателя** — зглядно той, що диспутуэ, дискусуэ, досліджуэ правди. **Обернув Бог премудрість сьвіта сього в дурощі** — правдива премудрість містить ся у Бога і вона походить лиш від него. **Сьвіт премудростию непізнав Бога.** — Людство черпаэ з природи богато мудрости. Студіюванэм природи приходить человік і до пізнаня Бога. Однак ся дорога значно довга і не завсіди певна. О много певнійше э слово Боже передане слугами — післанцями божими.

Жиди ознак допевняють ся — Здаэсь нема другого народу на сьвіті, которого так трудно було навернути до правди, як Жидів. А ізнов обявленэ Бога получене з найбільшими чудами ними подіями, які прямо усувають всякий сумнів. **Греки премудрости шукають.** — Жиди доходили до пізнаня Бога через обявленэ, яке Господь відкривав жидівським пророкам. Зновуваж Греки любувались в фільозофії і до всяких заключень доходили розумом. Жиди були першим народом, що вірували і служили одному, живому Богу. Греки своэю фільозофіэю не піднеслись вище понад ідолопоклонство. **Мы проповідуэмо Христа розпятого** — Підчас коли Жиди домагають ся вічно ознак, а Греки надто уповають на свою премудрість, Павло за являэ, що апостоли проповідують одну жертву Христа за гріхи сьвіта, яка э ознакою і спасенэм для всіх і по всі віки. **Жидам поблазнь** — Жиди не приняли навіть виразних слів їх пророків. Мессия після їх розуміня мав бути человіком, що відбудуэ жидівську державу. Они ніколи не годні були згодитись на те, щоб їх Месия згинув на хресті. Він мав бути радше земским царем. Тим то Христос на хресті для них поблазнь. **Грекам же дурощі** — Розпятэ Христа як спасенэ кождого человіка було для Греків надто чужим і дивним понятэм. Дивлячись на справу оком людської премудрости, спасенэ хреста видалось для Греків дурощами. **Покликаним** — Для тих, що почули солодкий ключ "прийдіть до мене всі" і приняли спасенэ вірою в Христа.

О Л Ю Н Ь К А .

Оповіданє з життя ходачкової шляхти.

(2. Продовженє.)

До одного вікна вблизив ся перфект, до другого Іван Петрів, позасловнювали ся долонями від дневного сьвітла і так дивили ся хвилю до середини.

— А що там? питаэ Петро Ясів,

— Гм...: одно лежить на постели, друге на земли... Може они сплять?

Собака, почувши людей під хатою, стала ще дужше вити, скавуліти та дерти ся по дверех.

Тепер приступив Ябчак до вікна, поглянув у середину та сказав:

— Сплять они та вже й не прокинуть ся більше... они не живі.

В сій хвили почули они з середини хати тихенький плач дитини.

Не було сумніву, що Лукаші повмирали. Ясьо Петрів став сіпати двері, але ті були замкнені. Він запер ся цілою силою, Ябчак помагав, і захвилю висадили двері з бігунів. Нанолоханий пес вискочив в тій хвили на двір. Він був сухій сухій — шерсть стояла на нім як щітка, хвіст сховав під себе, язик вивалив та почав утягати по подвірю наче скажений.

— Свяятий Яцэ з Дукаї! — закричав перфект уступаючись до переласу — гм.. таж сей пес сказин єм!

— Не бійтесь, не сказив ся! — каже Петро Ясів — він лише дуже голодний — і вийшись кусень хліба з кишені та кинув псови.

Пес верг ся жадно на хліб і за малу хвилю зів увесь, наче-б прокоштував муху. Заспокоївши перший голод, пес присів проти свого добродія, махав хвостом, облизував ся як-би давав пізнати, що зівби ще.

Тепер отворили хатні двері. З-відси ударив такій нездо ровий воздух, що всі чотири вибігли чим скорше на двір, щоби відітхнути свіжим воздухом. Ябчак пробував отворити вікно, але не міг, та вибив кулаком шибу, щоби впустити свіжого воздуха. По хвили вийшли знов до хати, та аж задрожали ли на той вид, який побачили.

Лукаш, цілий посинілий, з розхрістаною сорочкою, лежав серед хати. Его волосэ помішане з соломою, очи запали в голову, наче-б уже виплили, рот отворений, вискалені зуби та судорожно затиснені кулаки — показували, що Лукаш перевів страшну боротьбу зі смертію, заки она его подолала.

На постели, обернена лицем до стіни, лежала мертва Лукашиха. Вона також перебула не малі муки, як показували ся затиснені коло живота руки і випружені ноги. Одно око Лукашихи було отворене. Оно немов дивило ся на маленьку півторарічну Олюньку, що пищала коло трудей матери, бо не мала вже сили ані голосно заплакати, ані всадити до маленького свого ротика мертвої груди.

Мала Олюнька скомліла як голодне несеня.

Всіх присутних перенів ляк. Они перехрестили ся і стали без мисли шептати молитви, не могучи отямити ся з того жаху, який на них насів ся.

Перший Ябчак приступив до постелі осторожно, щоб не запачкати собі ніг і витягнув дитину з тих нечистощів, в яких она лежала а які суть звичайні при нападах холэричних.

Дитина давала слабі ознаки життя. Ябчак взяв по дорозі з жердки над постелію якусь суху шмату, горнятко з полиці, і вийшов до сіней, не оглядаючись на своїх товаришів, котрі стояли як приковані і не могли отямити ся.

Вийшовши до сіней, Ябчак здіймив з дитини мокру брудну сорочину, начер води з бочки, обмив дитину як міг, завинув у шмату і вийс на двір.

Жінка Петра Ясьового стояла вже на своїм обійстю, цікава, чого ей чоловік з префектом пійшов до Лукашевої хати.

— А що там діэ ся? — спитала Петриха Ябчака.

— Лукаші обоэ небіщики... Дайте, нані, троха теплого молока для дитини... Голодне, ледви пищить.

— Матко боска кальварійска! — крикнула Петриха, сплескнувши в долоні, і побігла мерщій до хати.

За малу хвилину она вийшла, несучи в кождій руці горнятко, в йдучи до переласу, переливала з одного в друге молоко, щоб эго охолодити. Ябчак взяв горня з дрожачих рук Петрихи і приложив до ротика дитини. Дитина стала жадно проковтувати молоко, а Петриха напоминала:

— Та не давайте-ж від разу богато, бо дитині зашкодить.. А що-ж там і як? — допитувала ся дальше.

Але Ябчак не відповідав нічого. Він відай і не чув слів Петрихи, так був занятий своэю роботою.

За той час повиходили всі прочі з хати Лукашів. Префект послав якогось хлопця, що надбіг туди, по холэрників т. э. грабарів холэричних. Хлопчина пігнав до коршми, а кого лише подибав по дорозі, розповідав про наглу смерть Лукашів. В короткім часі ціле майже село дізнало ся про се нещастэ. Всі хрестили ся та охкали, однак у многих цікавість брала гору над страхом, тож ціла улиця коло Лукашевої хати напов нила ся людьми. Декотрі навіть були так відважні, що перелізли через перелаз і стали заглядати до хати.

Перфект боячи ся, щоб хто не заразив ся, порозганяв товну новагою свого уряду і своэю палиці, поставив сторожа при дверах хати, а сам приступив до громадки старших шляхтичів, що стояли на улиці.

— Дзінь добрий, панэ префекце! — поздоровили эго шляхтичі, кланяючись шапками.

— Гм.., Панове браця, треба би порадити ся, що робити з дитиною... Таж годі кинути эї на улици...

Старшина поглянула по собі і почіхала ся по голові.

— Таж се ще дитина — відозвав ся один — без груди не обійде ся...

Було се як би явна перешкода, щоби хто эмилував ся над дитиною.

— Гм... правда й то, але таки годі... гм... Ну, що-ж? — сказав префект і поглянув на громаду.

Всі мовчали, ніхто не ворухнув ся.

— Коли ви, панове, не хочете, то я эї возьму, — каже Ябчак — держачи на руках дитину вже нагодовану. — Дитина, наче відчуваючи свого покровителя, усміхнула ся до Ябчака і ловила эго вуса своїми голими ручейятами. — У мене — мовив дальше Ябчак — недавно взяв Бог таку дитину, тож і сорочника найде ся, а і хліба, слава Богу, не куплю... От якось вигодуэ ся!

На ті слова шляхта заворушила ся.

Ще чого! щоб шляхотська кров валяла ся по хлопських припічках! Ми не допустимо до того, хочби мали дитину чергою годувати.

— Гм... пусте балаканэ! — промовив перфект.

— Дитина не теля, щоб эї чергою по тиждневи годувати... Або кажіть, хто бере дитину, або ні, то зараз віддам эї Ябчакови. Годі так дитину змарнувати. Але як возьме Ябчак дитину, то возьме і двайцять моргів грунту, що Лукаші полинили, а котрого она эсть "правнов спадкобэрчиньов"...

Аж тепер нагадала собі шляхта, що покійний Лукаш ли шив двайцять моргів доброго грунту і хату; нагадала собі, що був богачем, що у него звичайно був наймит, котрий тепер десь подів ся, мов уводу скочив.

Та моя жінка маэ малу дитину при грудех, моглаби і сю годувати, — відозвав ся несьміло Ян Фльорків.

(Дальше буде.)

Читайте Читайте!

Нові книжки вийшли з друку і продають ся в Українській Книгарни в Едмонтоні.

Канадийський Кобзар	**30-ци**
Домашний Лікар	**75-ци.**
Ветеринар, або як лічити і лекати худобу	**60-ци.**
В неділю рано зілэ копала	**75-ци.**
Кухар	**$ 1.00**
Папа чи Христос	**65**
Українсько-англійський словарець	**$ 1.50**
Відродженэ України	**10**
Розбійник Кармелюк	**2.40.**
З Ласки Родини I. том 50-ци. III. томи	**$ 1.75**
Сорок тисяч миль під водою	**$ 1.00**
Запорожець за Дунаэм	**25**
Молодий Вік	**40**
Страшні тайни монастирських мурів	**50-ци.**
Вільна Україна	**25-ци.**
Кобзар Т. Шевченка	**$ 1.00**

Для Книгарень і агентів добрий опуст..

UKRAINSKA KNYHARNIA

350 KINISTINO AVE. EDMONTON, ALBERTA.

Фармарский куток.

ПРО УПРАВУ ЗЕМЛІ І СІЯНЭ ЗБІЖА.
(Наукова розвідка.)
ПОДІЛ ЗЕМЛІ.

Сказано було, що земля складаэсь з органічних і неорганічних частий. Після сего ділимо землю на органічну і неорганічну. Органічна земля се та, що складаэсь з гнитя рослин і звірят — неорганічна складаэсь зі скали, яка мусить бути в добре роздробленім виді. Шутер не э землею, хотяй він знахо дить ся в землі і надаэ землі свій характер. Звідси ми називаэмо шутровою землею. Головні складники земли, які повстали зі скали се пісок і глина. Оба сі складники змішані з гюмусом творять рільничу землю.

Пісок. Пісок э важним складником землі. Самий пісок э непригідний для росту рослин чи збіжа. В піску нема жадної поживи для рослин. Пісок э добрим в чорноземі яко тягар, який вдержуэ рослину в корінн, щоб не перевертналась. Чорнозем без піску не э добрий для плекання ярини, а головно для бураків, моркви, ріпи, то э, для коріневатої ярини. Тут треба конче додати трохи піску до землі. Пісок полішуэ і глинкува ту землю, яка э звичайно збита і тяжка до управи і урожаю. Пісок доданий глинковатій землі роздроблюэ її, допускаэ скорше воздух і воду і робить її лекшою до управи а також посо бляэ скоршому розкладові рослин в такій землі, що э часом значно улішить плодовитість даної землі.

В звичайній мові глинкувату землю називають люди тяжшою а пісковату лекшою, хотяй в дійсности оно э противно. Се лише так називаэсь, бо глинковата э тяжша до управи чим пісковата. Коли земля э дуже пісковата, то она скоро пропускаэ воду в спід, а вода забираэ зі собою і поживу туди. Така земля скоро і висихаэ. Піскова земля з достаточною домішкою чорнозему (гюмусу) э доброю в мокрий рік. Пісковата земля э теплою землею, бо она не задержуэ много воды в собі.

Глина. Чиста глина э також непригідна до управи. Мішанина з глини і иньших складників э пригожа. Глинковатої землі суть збиті і тяжкі до управи. Глиниковата земля маэ прикмети зовсім протівні до пісковатої землі. Коли мокро чи сухо піскова вата земля легко роздроблюэсь. Глинковата, коли мокро то липка, колиж сухо, то тверда. Коли таки добре горячо то твер дне як камінь. Се пояснив роблену цеглю.

Рільничі землі. Ми розглянули головні складники землі з осібна, щоб зрозуміти їх свійства. Після сих складників ділить ся і рільнича земля. Коли земля маэ надостаток піску, який робить її дрібною і легкою до управи, називаэсь **піскова тою землею.** Коли земля э зложена з більшої части глини, яка в мокрі пори э липка а в сухі тверда, називаэсь **глинковатою землею.** По канадійських прерах э певний рід глини, яка э більше липка коли мокра а більше тверда, коли суха, чим звичай на глина, називаэсь **гомбою.** Земля зложена з гнитя трави називаэсь **торфовою.** Найлучша земля э та, що маэ в відповідній пропорци всі складники і така земля називаэсь — **дом.** Піскова земля легко промочуэсь і легко висихаэ. Глинковата поволи намокаэ і поволи висихаэ. Глиноватая земля не лише не допускаэ скоро води в себе але і воздух, через се немаэ досить складників в собі для росту рослин і се э власне причиною повільного росту рослин чи збіжа на глинковатих землях. В мокрі чи сухі пори року рослинність чи збіже часто гине через брак води, поживи і воздуху на гликоватих землях. Глинковата земля се **зимна земля,** бо набравши раз води держить ї довго. Як сказано було, то ані самий пісок ані сама глина не э здатна до управи. Але все таки глина э лучша чим пісок, бо держить хоть воду і через се може родитись на ній хоть деяке збіже як вовес і трава. Пісок зминаний з глиною витворюэ по якімсь часи досить родючу землю, бо пісок дробить глину, про пускаэ, воду, воздух і спричиняэ скорше гнитэ рослин.

Чорнозем (гюмус). Самий чорнозем не творить рільничої землі без домішки двох других складників, то э, піску і глини, то все таки чорнозем э найважнійшою частию рільничої землі. Чорнозем се комора, звідки рослина чи збіже тягне собі поживу. Чорнозем маэ всі потрібні складники, яких потребуэ збіже. Тому кождий рільник повинен добре на се вважати, щоб не витягати даремно родючість з чорнозему. Добрий рільник повинен всегда і при кождій нагоді старатись додавати до землі органічні складники як гній чи штучні навози як також стерню і солому, яку ніколи не повинносъ палити. Спалена солома се велика страта для фармера. При паленю со ломи всі органічні і потрібні части землі горять а лишаэсь лише неорганічні части, мінерали, в формі попелу.

Чорнозем (гюмус) поліпшуэ піскову землю до незвичайної плодовитости, бо не лише даэ пісковатій землі поживу для рослин чи збіжа але спричиняэ пісковату землю до довшого вдержаня вогкости в собі. Глинковаті землі чорноземом також переробляэ. Він отвираэ глину для води, воздуха і тепла і робить глину лекшою до управи. Чорнозем також скорше огріваэсь а поволійше остигаэ, через що незвичайно помагаэ ростови збіжа.

Ломи також можуть бути піскові або глинкові, то э, коли в них пісок чи глинка, становить головну складову часть і через се суть лекші чи тяжші до оброблювання.

ВОДА І ВОЗДУХ В ЗЕМЛІ.

Земельна вода. Досі ми довідались що земля складаэсь з роздробленої скали і чорнозему (гюмус). Далі ми довідались, що такі складники землі, як пісок і глина, э важним чинником в управі землі. Найважнійшим складником землі э гюмус, бо він э пожиною для рослинности. А що рослинність бере корм зі землі в видї плинним, тому треба конче в землі води. Вода э конечною в землі не лише, що за помочию води дістаэсь пожива до рослинности але і сама рослинність потребуэ воду до свої будови. Такі рослини як молода трава, корінні ярини і звичай ні ярини мають води в собі від 75% до 90% свого тягару.

Ми називаэмо воду в землі **земельною водою,** через її безпосередну сполуку зі землею і через се, що она э дуже від мінна від звичайної води чи навіть дощевої. Вода э майже скла довою частиною землі бо всяка земля без води нїчо не варта.

Три роди земельної води. Жерелом земельної води э дощ або сніг. Коли паде дощ довший час то ся вода всякаэ глубоко в землю і виповняэ всї щілини. Збираэсь між підкладом а землею і або тут остаэсь або сливаэ в низші части і десь в долині випливаэ як жерело. Таку воду, що всякаэ в землю називаэсь **вільною водою.**

Вода, що всякаэ в землю, не вся випливаэ десь в долині жерелом. Много води, що всякнуло в землю, збираэсь на такій верстві землі, яка не пропускаэ її далї а тут така вода збираэсь немов в збірнику чи ставі. І коли нема нагоди втїчи звід си по верху сеї верстви в роді підземної жили, тоді та вода по чинаэ назад подорож на верх землї в видї пари. Са пара звохчуэ частинки землї в своїм повороті до гори. Таку воду, що вертаэ до гори і звохчуэ землю називаэсь **капілярною водою.**

Капілярна вода, се найважнійший чинник, який доставляэ рослинї поживи. Капілярна вода нёсе поживу рослинам, якась часть сеї води остаэ в рослині а решта переходить через рослину і виходить листэм. Капілярна вода, яка не виходить через корінэ рослини і не виходить листэм, випаровуэ сама на поверхні землї. Ми знаэмо з географії, що хмари дощевї творять ся з випарів рік, ставів і моря. Се э правдою але правдою э і се, що вода скорше випаровуэ зі землї а эще скорше там де рослинність помагаэ випаровуваню через своэ листэ. Се э причиною, чому холодні сторони при управі землї стають лагіднійшими.

(Дальше буде.)

Нові Книжки

Що лише вийшли з друку і вже продають ся

"ЗАПОРОЖЕЦЬ ЗА ДУНАЭМ" дуже гарне представленэ з козацького житя в трох діях і як раз на часї — **25-ци.**

"З ЛАСКИ РОДИНИ" чудове оповіданэ Андрія Чайковського. Всї три томи в оправі — — — — — **1.75-ци.**

"ДОМАШНИЙ ЛІКАР", як лічитись при помочи домашних звичайних ліків. Ціна — — — — — — **75-ци.**

К У Х А Р — або як варити і печи — — — $ 1.00

На більші замовленя дазмо гарний опуст.

Замовленэ і гроші слати до

„PROSVITA"
„BOX 22. EDMOMTON, ALBERTA.

ДОПИСИ.

Андро, Альта.

УБИЯСТВО ЧИ САМОВБИЙСТВО.

Жена Дмитра Кици і Петро Фещук повідомили минувшого четверга поліцию, що муж ії Дмітро Кица лежить коло стайні застрілений.

Поліция сейчас прибула, де чекали на ню вже двох доторів Др. Лавфорд із Пакану і Др. Коноді з Мундер. З Едмонтону прибуло також двох дедективів. Покликано 6 людий як присяжних судиів і почались оглядини, поренз і допити про забитого чоловіка.

Труп Дм. Кици лежав коло стайні з дірою в боці а коло трупа лежала вистрілена стрільба, звернене люфами до голови. Під ребрами була маленька закровавлена дірка з обсмаленою сорочкою. По оглянению трупа, де він лежав, доктори заявили, що самовбійник всегда паде лицем до землі а труп Дмитра лежав лицем до гори, догадувано ся, що при вистрилі Кица мусів був спертись сильно на стрільбу і набуть через се перевернув ся до горі. Свідки свідчили, що чули вистріл вже над раньом.

Др. Коноді, з Мундер перевів оглядини і поренз трупа і сказав, що діра йде вирост в гору від місця входу вистрілу, попід ребра до правого плеча. Печінки і легки продірявлені і пірвані, два ребра в плечах було зломаних. Серце також було продірявлене і смерть мала наступити нагло. Др. Коноді знайшов в середині папір від набою і много шроту.

Один папірець з набою (флейтух) лежав коло ніг трупа окровавлений і ніхто не знав звідки він, тут взяв ся, чи він випав дірюю з тіла чи що з ним сталось.

Кица спав тої ночи в хаті зі жінкою і коли пішов на двір ніхто не чув. Кица часто ночию ходив до стайні бо сподівав ся лошати від кобили, яка була заперта в стайні. Тут і коло дверий сеї стайні знайдено трупа Кици. Присягли судиі по переслуханю свідків і докторів видали такий вирок: — "Дмитро Кица згинув від вистрілу зі стрільби, котра лежала у ніг його. Чия рука стріляла то не знати."

Після вироку судиів, то догадують ся, що тут могло бути самовбийство або вбийство. Кица жив в незгоді зі своїми сусідами. Крім сего мав клопіт і з Фещуком через фарму, які они поміняли між собою. Слідство в тій справі ведесь далі поліциею.

Кореспондент.

Едванд, Альта.

ТЕМНОТА ТАЇ ГОДІ.

Хвальна Редакцийо "Канадиянин"

Прошу помістити у нашій часописі "Канадиянь" дещо із нашої околиці Едванд.

Від коли у нас заложили читальню, то здавало ся, що вже усякі забобони зникли від сих людий. Правда до читальні виписали ся майже всі свідомійші старі і молоді, а доб. М. Дилюк і Г. Меронек не жалують труду і розясняють їм про усі такі речи, котрі вони знають, а так само і самі члени богато учать ся, бо до читальні ідуть усі часописи українські як з Канади так із Америки. Э богато книжок до читання і як видко з них, то всї вони поступають вперед, бо вже не вірять у ніякі чари і бабські забобони. Алеж бо э ще тут в сусідстві з читалнею купка темняків, котрі жалують дати на читальню якого доляра, а за ворожбитсво, то платить по $10.00. От хоть би узяти сю подию, що тепер ся лучила. Колишний наш славний "дохкір" у спідниці, що був напятнованый пару раз у "Канадийци" маэ якогось там дівчука і вона приправляла їй усякі медецину свого виробу, як пиво з волосся, кітті і т. д. — лиш аби могла добре витинати гопака як піде на музику. Але то нічо не помогало — бо ніхто не брав ії гуляти. Аж тут найшла ся якось ії глухе своячка і казала, що вона усьо зробить добри лиш аби дівчук прийшов до неї на три ночи перед великоднем того тижня і писком воду переливати з одного пейла до другого. Там она щось нашептала, додала корінців і т. д. за сю свою роботу узяла $10.00 з тою гварантією, що в поливаний понеділок вона маэ перший раз пїти гопака на правосланій музиці. Прийшов понеділок і світлий вівторок а потім і неділя а вона не так перший раз, — але і послідний не пішла гопака, тому наш "дохкір" зажадав назад $10.00. Баба не хотіла віддати, то зара зачала ся бійка на сіонарскій домпі, коло Н. Мекитюка штору, де одна одну водила за коси. От видите Дорогі Читачі яке то відбуваэ ся між нашим темним народом у 20-тім столітю. Встид і ганьба тим людям і тим нашим провідирам "сьвященникам". Я виную через то сьвященників, що вони мучать наш народ у церкві через довгі богослуженя, через ті "акапости" до всїх сьвятих і через усї ті вавилонські звичаї, котрі затримали ся у них аж до сего часу. Аны якби то кождий сьвященик прочитав Эвангеліэ в недільо або сьвято і дав людям красну проповідь а по проповіди аби дав здорову сьвіцку науку людям, як би то лїпше жити, що робити, що добре а що зле, в що люди мають вірувати а у що нэ. То думаю, що така наука людям лїпше сподобаэть ся як ті "акапости" до св. Макарія і т. д. І-люди радо таких сьвященників будуть слухати і за ними будуть іти і їх піддержувати. Ми у старім краю мусіли приймати таких сьвященників, яких уряд нам прислав чи він був людям добрий чи злий то кождий мусів мовчати. Але тут на вільній канадійскій землї ми повинні жадати лише поступових сьвященників, а не якихось родовитих Москалів, що ніхто зго не розумїэ виховаиих по монастирях, котрі не мають можна сказати жадної просьвіти. Тож ми не можемо чогось доброго від них сподіватись. В нас на Буковині і Галичині сьвященики э досить високо учені але про то вони не дають однако жадної науки людям, лиш стравлять пеклом і чортами темний народ а як прийшли за нами до Канади тож ми усї думали, що вони уже ничу пісню будуть сьпівати. Та де там. Ми тяжко на них завели ся. Вони усе своэ пїоть гадають, що ми в Австрії. Але тут э винуваті ми самі, бо ми можемо жа дати лиш такого сьвященика, якого ми хочемо а не якого при шле нам синод бородайка, або Микита Бельгійця. Проч з такими священиками. Ми маэмо жадати лиш Эвангельских, поступових сьвящеників так як другі народи мають. Иньші народи зробили великий поступ вперед а ми з нашими Москалями того ніколи не годи зробити хоть наш народ не э ничим гіршим від других народностий. Ми маэмо тут батюшку Москалика уже 6 лїт, він служить на сих 3 парохіях — Едванд — Пакан і Смоки Лейк, але чи він що доброго для людий зробив, то тим ніхто не годни повеличати ся. Хиба, що прийде убирє гроші за слюб, за службу, за "акапости" і т. д. але науки не лишить людям жадної. Тяке діэся майже у кождій кольонії де нема эвангельских проповідників.

Фармар з Едванд.

ПРОПАЛИ КОНІ

з Тордгіл околиці (коло Радний Центер) дві кобили обі 4 роки старі а одна з бредом подібним до буки Х на лівій нозі.

Друга без бренду — обі раси червоної а одна з них маэ дві ноги задні білі а одну переду, а друга обі задні лише.

Пропали они на 15-го мая з 22 секц. 59 тавн. 21 ренж. Норт-іст кводер.

Хтоб віднайшов їх або вказав де они э одержить нагороду.

АДРЕС:

MIKE PLECAN Thorhild, Alta.

ФАРМИ НА ПРОДАЖ.

Вироблені і не вироблені фарми маэмо на продаж у всїх частях Альберти. Пишіть до нас за нашими книжками про фармн.

Пишіть в котрій місцевости хочете купити землю.

G. W. CARTER & CO. LTD.

31 C. P. R. Bld. Edmonton, Alberta.

НАГРОБНІ ПАМЯТНИКИ.

Ми виробляэмо ріжного рода памятники на гроби, по при ступній цїні і то так з каміня як і мармору.

На жаданэ висилаэмо цїнники.

ALBERTA GRANITE & MARBLE CO.

101 Str. & 105 Ave. Edmonton, Alberta.

ЧИМ БОГАТА УКРАЇНСЬКА ЗЕМЛЯ.

ЗЕЛІЗО, УГОЛЬ І НАФТА.

(Конець.)

Зелізо, уголь і нафта — три головні копальняні продукти української землі. Четвертий, не меньше важний — сіль.

Хоч хліборобство ще певно довго буде мати перевагу в українськім народнім господарстві, і український промисл дае тільки 18 процент усеї російської промислової продукції, то вже навіть тепер не можна казати, що Україна чисто хліборобський край. Великі копальняні богатства лежать розкинені під землею по ріжних областях української території: над рікою Донцем і в Карпатах, і хоч правдоподібно Україна ніколи не буде така промислова, як Англія, або Німеччина, то певно, що незадовго український народ буде мати великий промисл.

Зелізо находить ся в дуже богато місцях на Україні і на широких просторах.

Головним центром добуваня зелізa э Кривий Ріг над рікою Інгульцем в Херсонщині. Загальна продукція зелізної руди була в 1905 році 31 міліонів сотнарів, то э 70 процент цілої Росії.

Україна маэ тільки один поклад угля — донецький, але він числить ся між найбогатші і найбільші копальні в Европі. В 1905 році донецькі копальні дали 70 процент усяної продукції цілої Росії.

Українські копальні угля займають тепер семе міцце по Злучених Державах, Англії, Німеччині, Австрії, Франції і Бельгії, при добрих обставинах вони можуть дати богато більше матеріалу ніж доси. — В Галичині э славні копальні земного воску і нафти в Карпатах. Майже всї галицькі копальні нафти лежать на українській етнографічній території. Борислав і Тустановичі, що дали в 1907 році 85 процент цілої галицької продукції, лежать в українській Дрогобичиині. Земний віск трафля эть ся в ріжних частях сьвіта, але тільки на Україні добуваэть ся в більшій скількости. Сьвітовим центром був донедавна Борислав.

Сіль добувають у Галичині в Ліцькім, Дрогобичи, Стебнику, Болехові, Долині, Калуши, Делятині, Лавчині і Косові. В Стебнику відкрито більшу копальню соли ніж у Величці, але на сіль э в Австрії державний монополь і її продукція обмежена.

Богато соли варять теж коло Славянська в Харківщині і коло Одесн.

Всї ті мінеральні богатства находять ся в руках англійських, німецьких, бельгійських, французьких, російських і польських властителів, а український нарід достарчаэ таного і незорганізованого робітника.

УКРАЇНСЬКИЙ ПРОМИСЛ.

Український промисл находить ся тепер на переломі. Давний домашній промисл, розвитий стародавною хлопською цивілізацією, не може видержати конкуренції з фабричним, капіталістичним промислом сьвіта. Фабричні вироби возуть ся зелізницями у всї закутини краю і побивають дешевою цїною всякий домашній виріб. Фабричні вироби приходять по більшій части з заграниці, бо український фабричний промисл, хоч росте швидко, не може заспокоїти й частини попиту. Домашний промисл невинно наде, а фабричний ще недостаток по розвинений.

Український домашний промисл маэ свою славу. Звичай ні горшки, миски, тарілки, торбини, палиці, а особливо білэ і одіж — хоч з грубого матеріалу, всьо то мусить бути прикрашене і звичайно гарно прикрашене. Робота солідна і артистична але дорога і не опплатна, тому фабрична тандита повольи але певно заступаэ місце вишивок і різьбарських прикрас.

Ще найлїпше тримаэть ся гончарство в Полтавщині.

Фабричний промисл щойно недавно зачав ся. Ведуть його майже виключно російські і англійські капіталісти. Уряд стремів до того, щоби забезпечити перевагу московському і пэтроградському фабричному округови і навмисне укладав для полудневих міст дорогі перевозові тарифи, щоби полудне не побило північи. Та як через революцію ті обмеження впали, то український фабричний промисл скоро пійде в гору, бо йому не бракуэ матеріалу. — Український зелізний промисл вже здо був собі перше місце, перегнавши польські і російські дистрикти.

В 1906-році на Україні витоплено 72 процент російської продукції литого зелізa і 58 процент стали.

З иних промислів важний машино-будівельний, городьняний, цукроварний і тютюновий.

ПОЩО ВИКИДАТИ СТАРЕ НАЧЕНЭ, КОЛИ МИ ЗРОБИМО З НЕГО НОВЕ!

Ми направляэмо все з бляхи, як бойлэри від вареня шматя, форнеси, кухні а також і ринви від дощу і все проче що входить в бляхарську роботу.

За роботу гарантуэмо а цїна уміркована.

Дайте нам знати що маэте до направи а ми заберем, направимо і привеземо назад.

Заходіть або телфонуйте до

Alert Tinsmithing & Repairing

9508 -- 107 A. Ave Edmonton, Alta.

Телэфон 71224.

КОЛИ ТРЕБА ВАМ ЩО ПРИВЕЗТИ

відвезти або і самим перевезтись вдайтесь до нас. **Говоримо по Українськи.**

ДОКУЧЛИВІ СИМПТОМИ.

Люди котрі терплять на нестравність, звичайно вживають такої поживи, яка повинна бути строго заказана як: солодощі, ріжні товщі і пр. Жолудок їх ніяк не в силї стравити сих річий, і хотяй би уживані в дуже малій скількости, вони в короткім часї спричиняють битэ серця, заворот голови і инші недомаганя. Такі обяви э доказом, що хорий зачинаэ опадати з сил та меншаэ відпорна сила супроти недуг, а навіть зовсім зникаэ. Тому треба зав часу забрати ся до грунтовного лїченя. Трінера Американський Еліксір Гіркого Вина э найлїпшим средством в таких случаях. Воно чистить жолудок і внутренности, причиняэть ся до лїпшого тревленя і зміцняэ цілий організм. Цїна 1.50 в аптиках. Наколи потрібно вам якого певного средства проти ревматизму, невралгії, люмбаго, натягненю жил і т. и. Трінера Лїнімент задоволить вас цїлковито. Цїна в аптиках 70-цт. А коли потребуэте певного і приэмного средства до полоканя горла, в случаю запалення або на якунебудь пухлинину в середині уст, то вживайте Трінера Антіпутрін. Цїна в аптиках 50-ц. і $1.00 а почтою 60-ц. і $1.10.

Наревматизм невралгію і нерестудженэ э успішним лїком Трінера Лїнімент, який коштуэ 70-цт.

JOS. TRINER

1333 — 1343 S. Ashland Ave. Chicago, Ill.

УКРАЇНСЬКА

кравецька робітня в Едмонтоні.

Наша робітня э одинока, котра Вас може вдоволити. У нас виконуэсь найлїпші сути, а се тому, що у нас можна дістати найлучші сукна і другі матерії і у нас працюють первозрядні кравці.

Робимо солідно і совісно. Всякі замовленя з провінції полагоджуэмо сейчас.

Тепер на літо, кождий хотїв би убрати ся, чомуж отже не убрати ся в гарний і після найновійшої моди уштий сут чи оверкот. Коли хочете бути вдоволені, напишіть або удайтесь до:—

The Expert Tailors

Gibson Block 9606 Jasper E. EDMONTON, ALTA

Д. ПРОНЮК Властитель.

КАНАДА.

ЗАГАЛЬНА РЕГІСТРАЦИЯ НА 22-го ЧЕРВНЯ.

Дня 22-го червня (джуна) по цілій Канаді відбудесь регістрація мущин і женьщин, які покінчили 16 літ життя.

Канадийский парлямент покінчив свої наради.

ОТАВА. Дня 24-го мая, в ночи, канад. парлямент покінчив свої наріди.

Фармері покинули свої фарми, бо правительство забрало шини.

Цілий муніципал на захід від Едсон розвязаний, бо тамошні фармері покинули свої фарми і пішли в иншу околицю. Причиною сего було зірвання шин колійової дороги, яка переходила через сю околицю. Правительство зірвало шини зі сеї дороги і вислало до Франції, чим обурились таитейші фармері.

Сніг і мороз не пошкодив збіжу.

Фармерські експерти кажуть, що бувший сніг і мороз не пошкодить урожаю збіжа а противно поможе йому. Они заявляють, що переконано ся, що де мороз вбив верхню часть збіжа, там рно пускаэ більше корінэ а тим самим пустить і більше бил а сим розумісь буде і більше колося.

Треба лише тепла а урожай буде сегорічний красний чим колинебудь.

Конференция методиской церкви в Едмонтоні.

Дня 27-го мая почалась альбертійска конференция методиской церкви в Едмонтоні, в церкві Мекдугал, на 101 улиці. Над добром методиской церкви радять сотки парафіян і проповідників. Се церква демократична де парафіяни і проповідник мають однаковий голос, не так як в "дідівскій" ґреко-католицкій і православній де люди складають гроші а піп та єпископ господарують ними. Коли то упр. нарід діждесь подібної церкви.

Жовніри, матрози і цивільні нападають на полїцию в Галіфаксі.

ГАЛИФАКС, 26-го мая. — В суботу на неділю панували в Галіфаксі великі заворушення і безпорядки. Причиною був ка валок мила, який купив матроз в сторі а не хотів заплатити за него. Сторник покликав полїцая, який арештував матроза і його товариша. Коли полїцай відарештовних на полїційну стацию один з арештованих утік і повідомив своїх товаришів і жовнірів. Ci сейчас зібрались в числі 5 до 10 тисяч і рушили під полїційні будинки. Тут повибивали всі вікна і поломили двері, знищили кортову салю і заждали випущеня арештованого. Полїций не лише що не випустила арештованого а еще і арешту вала провідників жовнірів. Се так розбурило їх, що забрали полїційні автомобілі і потопили їх в пристані. Вдерлись також і до полїційних стаэм і тут хотіли позабирати коні але полїция слїпими вистрілами повідганяла атакуючих. Майор міста побачив що не жарти приказав випустити арештованих на волю, що заспокоїло товпу і она розійшлась. Товпа наробила шкоди в містових будинках на 10.000 дол. Товпа була запалила полїційну стацию, де обляла бейл сіна гасолиною, але фаэрмани прибули і почали гасити огонь. Тоді жовнїри почали шляфи однак фаэрманам таки вдалось загасити. Майор на другий день видав прозьбу до військових властий, щоб не позволяли жовнірам повернувшим з Франції ходити в великім числі по місті бо се они, які скорі до всяких авантур.

Порядок в місті держить тепер військо.

ПОШУКУЮ

Українсько-анг. учителя до нашої школи учити дітий по англійски і українськи. Платня 90. дол. на місяць і помешканэ з умебльованэм.

Науку мож почати сейчас, як лише укінчить ся будова учит. хати. Керниця э добра. Школа 5 миль від місточка. Почта приходить і відходить що день. Діти самі українські.

Прошу голосистись інтересованих на сю адресу:

M. H. Onisbook
Sec. Treas. of Luzan S. D 2113.
DUVERNAY, ALTA.

ДрукарнЯ Канадийця

ВИКОНУЭ

всякі друкарські роботи, як: друкованэ книжок, листів, коверт оголошень, статутів, тикетів, визітові картки, бізнесові каратки і все проче що входить в обсяг друкарської штуки.

Ціна уміркована

Друкарська робота першої кляси.

Адрес: — Телэфон 6932

THE CANADIAN
10336 - 96 Str.
EDMONTON, ALBERTA.

ПРОПАЛИ ДВА КОНІ

Шпаковаті, грива обтята 5 літ стара. Пропали на 12 мая на Норд Едмонтон.

Хтоб знав де они нехай зголосить ся на низший адрес і ОДЕРЖИТЬ НАГО РОДУ.

ST. SAGAN
North Edmonton — Box 930.

НА ПРОДАЖ

3 молодих регістрованих бугаїв раси "шорт-горн" і 2 регістрованих лошаків-огерів раси "клайдес-дейл".

F. C. SMITH
Lamont, Alta

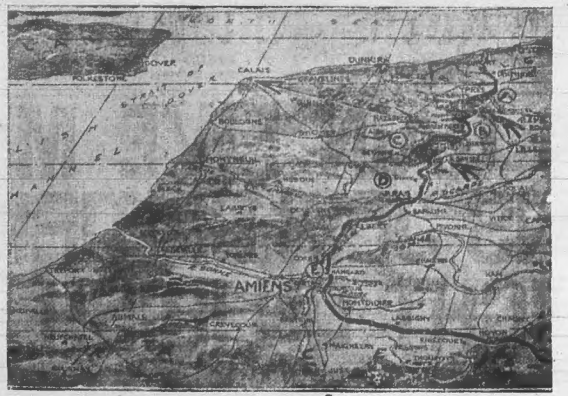

Терен, де Німці почали далї продовжати свою офензиву в Франції.

„Канадиєць"
Релігійно-моральний
ТИЖДНЕВНИК.
Передплата на рік лише $1.

Канадиєць
THE CANADIAN

„THE CANADIAN"
10336 -- 96 ST.
Edmonton, -- Alberta.
Advertising rates furnished on application.
All kinds of job printing done.

РІК VIII. Ч. 25. EDMONTON 26. OF JUNE 1918. VOL VIII. No. 25.

ВЕЛИКЕ ПОРАЖЕНЄ АВСТРІЙЦІВ.

МОЖНА ЩЕ ЗАРЕГІСТРУВАТИ СЯ.

На Украіні почалась революция проти тепер. правительства.

Фран. перевозовий корабель з військом затопила субмарина.

ПАРИЖ, 20-го черв. — Корабель "Ст. Анна" затопила нім. субмарина. На кораблі було 2150 жовнірів, з, чого уратовано 1.512.

Большевицьке правительство скинено в Самарі.

АМСТЕРДАМ, 20-го черв. — З Берліна доносить, що большевицьке правительство зістало скинене в Самарі, старій Росиї. Нове правительство оголосило воєнний стан вздовж сибірської колеї.

В Києві великі уличні бої.

ЛОНДОН, 20-го черв. Поверх 40.000 зоружених селян, сторонників повалоної Цен. Ради, прибули до Києва і розпочали уличні борби з прихильниками гетьмана Скоропадського. Полібні борби поширяють ся і на инші міста на Украіні.

21 кружляків і много субмарин забльокували Брітійці.

ЛОНДОН 20-го черв. Через наше забльокованэ каналу, затопленим кораблів з камінэм 21 нім. кружлякіи много субмарин і инших помічних кораблів лежать дармо в пристаї Зебруг. Ci замкненї в пристаї кораблї суть виставленї на ваше часть бомбардованэ.

Англія видаэ денно поверх 34 мілїони на війну.

ЛОНДОН, 20-го червня. Міністер Андрю Бонар Ло пред складаючи в парлямент під голосованэ кредит в сумі 500.000 000 фунтів інтерімгів заявив, що денні видатки Великої Брітанії на війну виносили пересічно в фінансовім чвертьрічю 6.848.000 фунтів інтерімгів, що рівнаэ ся $34.240.000.

Мясо доставленэ до амер. фльоти зіпсоване.

НЬЮ ПОРК, 21-го черв. — Сотки тисяч фунтів мяса в кенах доставленого амер. фльоті показалось бути зіпсованим через що маэсь його знищити як не пригоже до їди.

В Австрії сильні голодові заворушеня.

АМСТЕРДАМ, 21-го черв. — В Австрії ширять ся скоро заворушеня проти зменьшуваних їди. Робітники в Відни, в числі 150.000 покинули роботу в амуніційних фабриках, пішли під палату цісаря і там повибивали вікна. Полїция і військо зробило ужиток зі зброї і вели ке число вбитих і ранених.

Австрійский наступ здержаний в Італії.

РІМ, 22-го черв. — Австрійский наступ зовсім здержаний в гірских околицях. Над Пьяво вдалось Австрійцям при великих стратах перейти в деяких місцях через ріку але Італійцї в многих місцях змусили їх завернутись назад.

Всїх, що скаржуть ся на голод Німці відсилають на фронт.

КОПЕНГАҐА, 22-го черв. — В Німеччині великий брак їди. Часто мож побачити тут і там на улиці як проходжуючий нараз паде з голоду на землю. Всїх, що кричуть отверто на брак поживи відсилаэсь на фронт, через се многі волять в дома з голоду гинути чим йти битись.

Німці з Берліна втікають літаками перед голодом.

КОПЕНГАҐА, 23-го черв. — Нині один літак з 3 особами перелетів границю і осів на данскій території. Всї три особи оповідають, що в Німеччині, а головно в Берліні, страшний голод, який змусив їх до утечі з Німеччини. З Берліна вибралось два літаки з утікачами до Данії але один з них зістрілено по дорозі, над Балтійским морем нім. патрулею.

Італійці побили Австрійців.

РІМ, 24-го черв. — Від Монтело до Адрійского моря наші війска побили Австрійців і зму сили їх без порядку втікати на давні свої позиції. Австрійскі страти суть величезні.

Велика побіда Італійців.

ВАШИНГТОН, 24-го черв. — Італійці побили на голову австр. армію, яка перейшла бу ла на правий бік ріку Пяву. Австр. недобитки втікали через ріку лишаючи засобою величезні засоби амуніції і канон. Досі полонили Італійці 45.000 Австрійців.

Ріка Пява спричинила страшне пораженэ Австрійців.

РІМ, 25-го черв. — Коли Австрійці тому тиждень взад почали наступ, ріка була плитка а місцями вода майже висихала. Коли Австрійці опинились на другім боці ріки Пяви, води з гір почали збиратись і ви повняти береги а навіть розли ватись по долах. Мости вода позабирала зі собою а австр. військам не мож було післати ані пожив ані амуніції. Коли вода не спадала, почали Австрійці в ночи на 23-го сего місяця, переправлятись на другий бік до своїх. Тодї Італійці гарматами знищили мости враз зі жовнірами, які потопились в ріці, а відтак всїми резервами вдарили на останки Австрійців. Австрійці боронились з початку завзято однак перед перевагою почали кидати оружіэ і бігти до ріки. Тут збивались на деяких еще мостах, яких пражила немилосердно італ. артилерия і змітала сотками в ріку. Остатки на правім боці тодї піддались зі всїми своїми великими засобами.

Австрійский міністер приписуэ пораженэ Німцям.

АМСТЕРДАМ, 25-го черв. — Барон Бурїян, міністер заграничних справ приписуэ цілу вину пораженя Німцям які домагались сего наступу на Італію. Бурїян відраджував, бо через брак поживи не вірив в успіх і побоював ся, що невдача наступу буде мати великий вплив на населенэ Австрії, яке може почати через се революцию. Німеччина домагалась сего наступу, щоб узекшити натиск на фран. фронті.

РАТУНКОВА СТАЦИЯ ПОЗАДУ БОЄВОЇ ЛІНІЇ.

Французска ратункова стация сейчас за боєвою лінією, де даэсь першу поміч раненим. Стация ся э покрита мішками з піском перед бомбами.

МОЖНА ЩЕ ЗАРЕГІСТРУВАТИСЬ.

Канадійске правительство повідомляэ, що всї, які не зарегіструвались на 22-го червня, можуть зарегіструватись в протягу 30 день на кождій почті в Канаді.

Колиб хто в сім часї не зарегістрував ся буде строго карачий. Наші люди, котрі не зарегіструвались еще нехай не легкова жать собі а сейчас йдуть до регістрації.

Регіструють ся всї, що покінчили 16 літ і то так мущини як і женьщини.